



Kreisstadt Lauterbach (Hessen)

Beteiligungsbericht 2022

für das Geschäftsjahr 2020

Impressum

Herausgeber: Der Magistrat
der Kreisstadt Lauterbach
Fachbereich Finanzen
Marktplatz 14
36341 Lauterbach
Telefon: 06641/184-0
Internet: www.lauterbach-hessen.de

Redaktion: Helena Odenwald
Fachbereich Finanzen
Telefon: 06641/184-115
E-Mail: helena.odenwald@lauterbach-hessen.de

Stand: 31.12.2020

Inhaltsverzeichnis

1. Allgemeine Erläuterungen	5
1.1 Zielsetzung des Beteiligungsberichtes	5
1.2 Gesetzliche Grundlagen	5
1.3 Aufbau des Beteiligungsberichtes	6
2. Gesamtübersichten	7
2.1 Überblick über alle Beteiligungen den Kreisstadt Lauterbach	8
3. Einzeldarstellung der Beteiligungen	9
I. Stadtwerke Lauterbach GmbH	9
1. Stammkapital der Gesellschaft	9
2. Einlage der Kreisstadt Lauterbach	9
3. Firma und Sitz	9
4. Gegenstand des Unternehmens	9
5. Gesellschafter	9
5. Aufsichtsrat	10
7. Geschäftsführer/in	10
8. Personalentwicklung	10
9. Beteiligungen an anderen Unternehmen	10
10. Stand der Erfüllung des öffentlichen Zwecks	10
11. Kapitalzuführungen und –entnahmen durch die Kreisstadt Lauterbach	10
12. Gewährte Sicherheiten von der Kreisstadt Lauterbach	11
13. Vorliegen der Voraussetzungen des § 121 Abs. 1 für das Unternehmen	11
14. Feststellungen gemäß § 53 Haushaltsgrundsätzegesetz (HGrG)	11
15. Grundzüge des Geschäftsverlaufes - Bilanz 2020	12
16. Ertragslage des Unternehmens – Gewinn- und Verlustrechnung 01.01. – 31.12.2020	14
17. Darlehen im Geschäftsjahr 2020	14
II. Gemeinnützige Heimstätten Baugesellschaft mbH Lauterbach/Hessen	17
1. Stammkapital der Gesellschaft	17
2. Einlage der Kreisstadt Lauterbach	17
3. Firma und Sitz	17
4. Gegenstand des Unternehmens	17
5. Gesellschafter	17
6. Aufsichtsrat	17
7. Geschäftsführer	17
8. Personalentwicklung	18
9. Beteiligungen an anderen Unternehmen	18
10. Stand der Erfüllung des öffentlichen Zwecks	18
11. Kapitalzuführungen und –entnahmen durch die Kreisstadt Lauterbach	18
12. Gewährte Sicherheiten von der Kreisstadt Lauterbach	18
13. Vorliegen der Voraussetzungen des § 121 Abs. 1 für das Unternehmen	18
14. Feststellungen gemäß § 53 Haushaltsgrundsätzegesetz (HGrG)	18
15. Grundzüge des Geschäftsverlaufes - Bilanz 2020	19
NACHRICHTLICH:	22
III. Region Vogelsberg Touristik GmbH	22
1. Stammkapital der Gesellschaft	22
2. Einlage der Kreisstadt Lauterbach	22
3. Firma und Sitz	22
4. Gegenstand des Unternehmens	22
5. Gesellschafter	23
6. Aufsichtsrat	24
7. Geschäftsführer	24
IV. Vogelsberg Consult – Gesellschaft für Regionalentwicklung und Wirtschaftsförderung mbH	25
1. Stammkapital der Gesellschaft	25
2. Einlage der Kreisstadt Lauterbach	25
3. Firma und Sitz	25

4. Gegenstand des Unternehmens	25
5. Gesellschafter	26
6. Aufsichtsrat.....	26
7. Geschäftsführer.....	26
V. Volksbank Lauterbach-Schlitz eG	27
1. Einlage der Kreisstadt Lauterbach	27
2. Firma und Sitz.....	27
3. Gegenstand des Unternehmens	27
4. Mitglieder des Vorstandes	27
VI. Zweckverband Abfallwirtschaft Vogelsberg (ZAV).....	28
1. Mitgliedschaft der Kreisstadt Lauterbach	28
2. Firma und Sitz.....	28
3. Gegenstand des Unternehmens	28
4. Vertreter der Stadt Lauterbach.....	28
5. Mitglieder.....	28
6. Vorstand.....	28
7. Geschäftsführer.....	28
VII. Zweckverband Vulkanradweg.....	29
1. Mitgliedschaft der Kreisstadt Lauterbach	29
2. Verbandsumlage.....	29
3. Firma und Sitz.....	29
4. Vertreter der Stadt Lauterbach.....	29
5. Beteiligte	29
6. Vorstand.....	29
VIII. ekom21 - Kommunales Gebietsrechenzentrum Hessen (ekom21 - KGRZ Hessen)	30
1. Mitgliedschaft der Kreisstadt Lauterbach	30
2. Ablösungsverpflichtung.....	30
3. Firma und Sitz.....	30
4. Vertreter der Kreisstadt Lauterbach.....	30
5. Gegenstand des Unternehmens	30
6. Geschäftsführer.....	30
IX. Kompass Leben e. V.....	31
1. Mitgliedschaft der Kreisstadt Lauterbach	31
2. Firma und Sitz.....	31
3. Gegenstand des Unternehmens	31
4. Mitglieder.....	31
5. Vorstand.....	31
6. Aufsichtsratsvorsitzender	31
4. Mitgliedschaft in Vereinen und Verbänden	32

Anlagen

1. Allgemeine Erläuterungen

1.1 Zielsetzung des Beteiligungsberichtes

Der Beteiligungsbericht wendet sich in erster Linie an alle Mitglieder der Stadtverordnetenversammlung und des Magistrats sowie interessierte Bürgerinnen und Bürger, um diesen den Umfang der wirtschaftlichen Betätigung der Kreisstadt Lauterbach innerhalb ihrer Beteiligungsgesellschaften anhand der zur Verfügung stehenden Zahlen zu erläutern.

Basis aller Einzelberichte sind die aktuellen Satzungen bzw. Gesellschaftsverträge, die Jahresabschlüsse und Prüfberichte des Geschäftsjahres 2020. Da die isoliert betrachteten Jahresergebnisse nur begrenzt Aussagefähigkeit besitzen, werden die Bilanzen und Gewinn- und Verlustrechnungen um ausgewählte Kennzahlen sowie variable Erläuterungen über den Geschäftsverlauf in den Gesellschaften ergänzt.

1.2 Gesetzliche Grundlagen

Der dritte Abschnitt der Hessischen Gemeindeordnung (HGO), der sich mit den wirtschaftlichen Betätigungen und privaten Beteiligungen der Gemeinde (§§ 121 – 127 c HGO) beschäftigt, regelt unter anderem die Offenlegungspflichten sowie die Verpflichtung zur Erstellung eines Beteiligungsberichtes (§ 123 a HGO). Hiernach hat die Gemeinde zur Information der Gemeindevertretung und der Öffentlichkeit jährlich einen Bericht über ihre Beteiligungen an Unternehmen in einer Rechtsform des Privatrechts zu erstellen. In dem Bericht sind alle Unternehmen aufzuführen, bei denen die Gemeinde mindestens über den fünften Teil der Anteile verfügt.

Der Beteiligungsbericht soll mindestens Angaben enthalten über

1. den Gegenstand des Unternehmens, die Beteiligungsverhältnisse, die Besetzung der Organe und die Beteiligungen des Unternehmens,
2. den Stand der Erfüllung des öffentlichen Zwecks durch das Unternehmen,
3. die Grundzüge des Geschäftsverlaufs, die Ertragslage des Unternehmens, die Kapitalzuführungen und -entnahmen durch die Gemeinde und die Auswirkungen auf die Haushaltswirtschaft, die Kreditaufnahmen, die von der Gemeinde gewährten Sicherheiten,
4. das Vorliegen der Voraussetzungen des § 121 Abs. 1 für das Unternehmen.

Gehören einer Gemeinde Anteile an einem Unternehmen in dem in § 53 des Haushaltsgrundsätzegesetzes bezeichneten Umfang, hat sie darauf hinzuwirken, dass die Mitglieder des Geschäftsführungsorgans, eines Aufsichtsrats oder einer ähnlichen Einrichtung jährlich der Gemeinde die ihnen jeweils im Geschäftsjahr gewährten Bezüge mitteilen und ihrer Veröffentlichung zustimmen. Diese Angaben sind in den Beteiligungsbericht aufzunehmen. Soweit die in Satz 2 genannten Personen ihr Einverständnis mit der Veröffentlichung ihrer Bezüge nicht erklären, sind die Gesamtbezüge so zu veröffentlichen, wie sie von der Gesellschaft nach den Vorschriften des Handelsgesetzbuchs in den Anhang zum Jahresabschluss aufgenommen werden.

Der Beteiligungsbericht ist in der Gemeindevertretung in öffentlicher Sitzung zu erörtern. Die Gemeinde hat die Einwohner über das Vorliegen des Beteiligungsberichtes in geeigneter Form zu unterrichten. Die Einwohner sind berechtigt, den Beteiligungsbericht einzusehen.

1.3 Aufbau des Beteiligungsberichtes

Der Beteiligungsbericht setzt sich im Wesentlichen neben den allgemeinen Erläuterungen aus zwei Teilen zusammen: Einem Übersichtsteil, der einen Überblick über alle Beteiligungsgesellschaften bietet und einem zweiten Teil, in dem die Beteiligungen einzeln dargestellt werden.

Die direkten Beteiligungen der Kreisstadt Lauterbach von weniger als 20 % kommunalem Anteil sowie die indirekten Beteiligungen (Beteiligungen der Unternehmen) werden lediglich in Form von Übersichten nachrichtlich erwähnt.

2. Gesamtübersichten

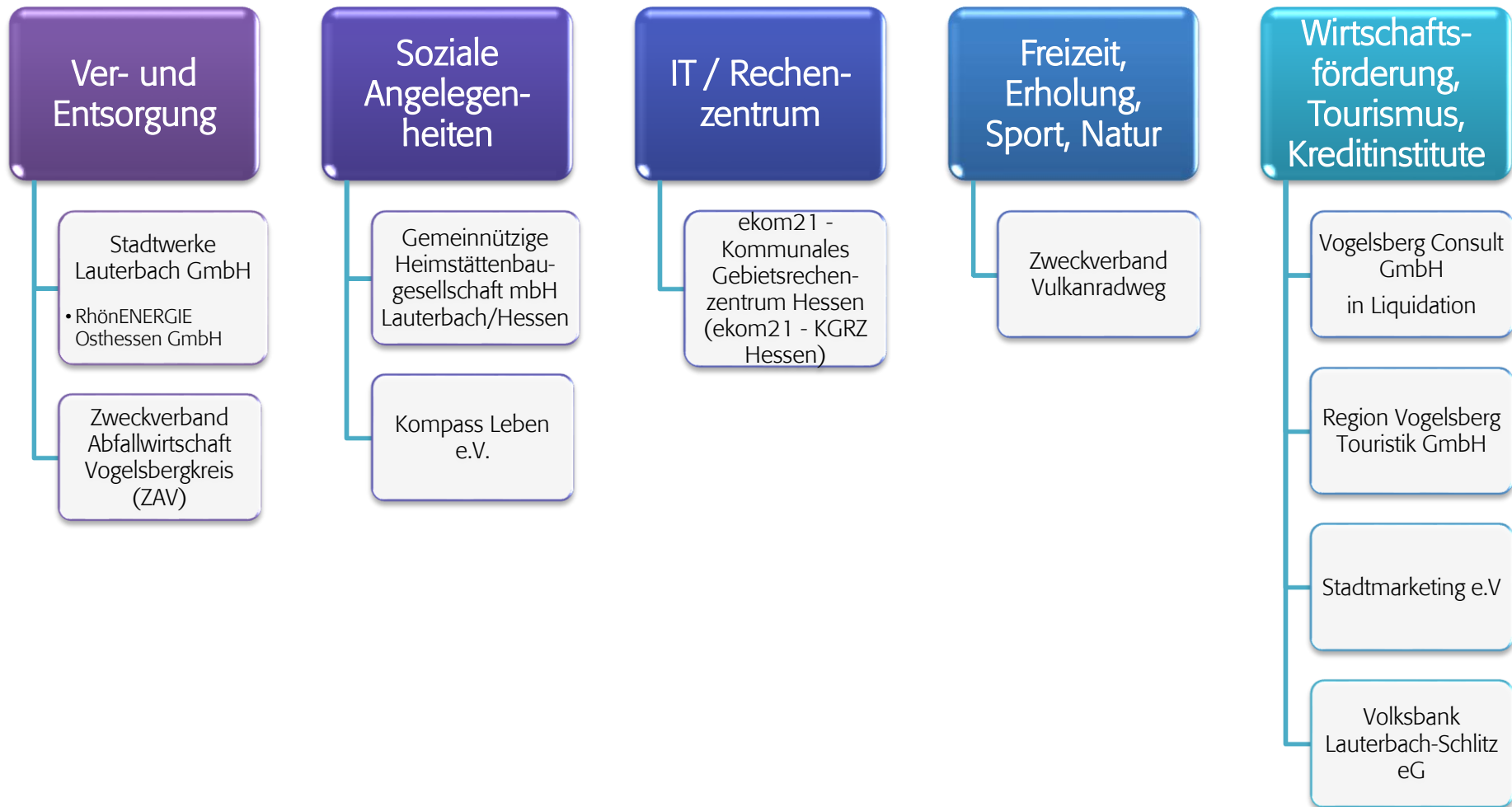

2.1 Überblick über alle Beteiligungen den Kreisstadt Lauterbach

Direkte Beteiligungen der Kreisstadt Lauterbach

	Name der Gesellschaft	Stammkapital	Anteile der Kreisstadt Lauterbach	
			in €	in %
1.	Stadtwerke Lauterbach GmbH	361.000,00 €	361.000,00 €	100,00%
2.	Gemeinnützige Heimstätten Baugesellschaft mbH Lauterbach/Hessen	71.450,00 €	27.800,00 €	38,91 %
	NACHRICHTLICH:			
3.	Region Vogelsberg Touristik GmbH	150.750,00 €	4.000,00 €	2,65%
4.	Vogelsberg Consult GmbH	405.450,00 €	750,00 €	0,18%
5.	Volksbank Lauterbach-Schlitz eG		5.000,00 €	
6.	Zweckverband Abfallwirtschaft Vogelsbergkreis (ZAV) Mitgliedschaft ohne finanzielle Beteiligung in Form von Stammeinlagen	./.	./.	
7.	Zweckverband Vulkanradweg Mitgliedschaft ohne finanzielle Beteiligung in Form von Stammeinlagen; hier: Verbandsumlage	30.000,00 €	./.	
8.	ekom21 - Kommunales Gebietsrechenzentrum Hessen (ekom21 - KGRZ Hessen) Mitgliedschaft ohne finanzielle Beteiligung in Form von Stammeinlagen; hier: Ablösebetrag	./.	863.171,18 €	
9.	Kompass Leben e. V. Mitgliedschaft ohne finanzielle Beteiligung	./.	./..	

Indirekte Beteiligungen

I. durch die Stadtwerke Lauterbach GmbH

	Name der Gesellschaft	Stammkapital	Anteile der Stadtwerke Lauterbach GmbH	
			in €	in %
1.	RhönENERGIE Osthessen GmbH	7.420.000,00 €	182.499,36 €	2,44%

3. Einzeldarstellung der Beteiligungen

I. Stadtwerke Lauterbach GmbH



1. Stammkapital der Gesellschaft

Das Stammkapital der Gesellschaft beträgt 361.000 Euro.

2. Einlage der Kreisstadt Lauterbach

Am Stammkapital der Stadtwerke Lauterbach GmbH in Höhe von 361.000 Euro ist die Kreisstadt Lauterbach zu 100 % beteiligt.

3. Firma und Sitz

Stadtwerke Lauterbach GmbH
Hinter dem Spittel 15
D-36341 Lauterbach
Tel.: +49 (0) 6641/9128-0
Fax: +49 (0) 6641/9128-199
E-Mail: info@stadtwerke-lauterbach.de
Internet: <http://www.stadtwerke-lauterbach.de>

4. Gegenstand des Unternehmens

Gegenstand des Unternehmens ist die Versorgung der Bevölkerung mit Energie und Wasser, Telekommunikationsinfrastrukturen, Telekommunikations- und Rundfunkdiensten sowie verwandten Diensten und der Betrieb von Hallenbädern, Freizeitbädern und Eisbahnen sowie Blockheizkraftwerken mit Fernwärmeversorgung.

Die Gesellschaft ist zu allen Maßnahmen und Geschäften berechtigt, durch die der genannte Gesellschaftszweck gefördert werden kann. Sie kann sich zur Erfüllung ihrer Aufgaben anderer Unternehmen bedienen, sich an ihnen beteiligen oder solche Unternehmen sowie Hilfs- und Nebenbetriebe errichten, erwerben oder verpachten.

5. Gesellschafter

Kreis/Stadt/Gemeinde	in €	in %
Kreisstadt Lauterbach	361.000,00	100,00

Gesellschafterversammlung: Bürgermeister Rainer-Hans Vollmöller (kraft Amtes)

5. Aufsichtsrat

Bürgermeister Rainer-Hans Vollmöller
Lothar Pietsch
Michael Apel
Volker Christe
Berthold Habermehl
Jutta Jawansky-Dyroff
Kurt Metzendorf
Peter Vogelbacher
Helmut Walter
Felix Wohlfahrt

Vorsitzender des Aufsichtsrates
stellvertretender Vorsitzender des Aufsichtsrates

7. Geschäftsführer/in

Heike Habermehl, Dipl.-Verw. MPM (FH)

8. Personalentwicklung

Die Bezüge des Geschäftsführers/der Geschäftsführerin berechnen sich entsprechend des Stellenplans 2020 (siehe Anlage zur Haushaltssatzung 2019) nach der Besoldungsgruppe A 15.

Der Personalbestand zum 31. Dezember 2020 setzt sich wie folgt zusammen:

	2019	2020
	Umrechnung Vollzeitarbeitskraft	Umrechnung Vollzeitarbeitskraft
Stammpersonal und Aushilfen	30,7	34,26
Gestellungspersonal	7,2	4,5
Gesamt	37,9	38,76

	2019	2020
Personalaufwand	1.424.635,98 €	1.399.504,98

9. Beteiligungen an anderen Unternehmen

Die Stadtwerke Lauterbach GmbH sind an der Rhönenergie Osthessen GmbH mit 182.499,36 € (2,44 %) beteiligt.

10. Stand der Erfüllung des öffentlichen Zwecks

Die unter der Überschrift „Gegenstand des Unternehmens“ aufgeführten Unternehmensziele entsprechen dem öffentlichen Zweck wirtschaftlicher Unternehmen einer Gemeinde und begründen ihr Engagement.

11. Kapitalzuführungen und –entnahmen durch die Kreisstadt Lauterbach

Im Wirtschaftsjahr 2020 erfolgte keine Kapitalzuführung.

12. Gewährte Sicherheiten von der Kreisstadt Lauterbach

Die Kreisstadt Lauterbach hat in den Jahren 2005 – 2020 entsprechend der Beschlussfassung durch die Stadtverordnetenversammlung Bürgschaften für die von der Stadtwerke GmbH aufgenommenen Darlehen übernommen. Die Restschuld der verbürgten Darlehen betrug zum 31.12.2020 noch 17.345.188,44 €.

13. Vorliegen der Voraussetzungen des § 121 Abs. 1 für das Unternehmen

Die Versorgung mit Energie (seit 2018: Strom und Gas) sowie mit Wasser gehören zu den Grundbedürfnissen einer Zivilisationsgesellschaft. Damit liegt der in § 121 Abs. 1 Ziffer 1 HGO geforderte öffentliche Zweck für die Beteiligung vor. Die Voraussetzungen des § 121 Abs. 1 HGO sind erfüllt und es gab im Berichtsjahr keinen Anlass, die bisherige Bewertung zu ändern.

Erläuternd wird darauf hingewiesen, dass die Kreisstadt Lauterbach die unter die Regelung fallenden Tätigkeiten (Strom und Wasser) bereits lange vor dem 01.01.2004 ausgeübt hat (Eigenbetriebe).

Im Ergebnis bleibt festzuhalten, dass die einmal in jeder Wahlzeit vorzunehmende Überprüfung, ob der öffentliche Zweck nicht ebenso gut und wirtschaftlich durch einen privaten Dritten erfüllt wird oder erfüllt werden kann, ergeben hat, dass die der Daseinsfür- und -vorsorge dienenden Leistungen (siehe Unternehmenszweck) grundsätzlich in Teilen zwar möglich ist. Die Betätigung stellt jedoch eine Aufgabe dar, die im Gemeindegebiet anfällt und deren Einwohner und Bürger betrifft und teilweise auch eine anlagenintensive Betriebsausstattung erfordert.

Die Betätigung, gerade in der Energie- und Wasserversorgung, muss in besonderem Maße krisenfest und stetig ausgefüllt werden.

Die wirtschaftliche Betätigung sollte aus diesem Grund beibehalten werden.

14. Feststellungen gemäß § 53 Haushaltsgrundsatzgesetz (HGrG)

Bei der Jahresprüfung der GmbH wurden auftragsgemäß die Vorschriften des § 53 Abs. 1 Nr. 1 und 2 HGrG sowie IDW PS 720 (Fragenkatalog zur Prüfung der Ordnungsmäßigkeit der Geschäftsführung und der wirtschaftlichen Verhältnisse nach § 53 HGrG) beachtet. Dementsprechend wurde auch geprüft, ob die Geschäfte ordnungsgemäß, d. h. mit der erforderlichen Sorgfalt und in Übereinstimmung mit den einschlägigen handelsrechtlichen Vorschriften, den Bestimmungen des Gesellschaftsvertrages und der Geschäftsordnung für die Geschäftsführung, geführt worden sind.

Die erforderlichen Feststellungen werden in diesem Bericht in der Anlage I (Fragenkatalog zur Prüfung nach § 53 HGrG) dargestellt. Über diese Feststellungen hinaus hat die Prüfung keine Besonderheiten ergeben, die für die Beurteilung der Ordnungsmäßigkeit der Geschäftsführung von Bedeutung sind.

15. Grundzüge des Geschäftsverlaufes - Bilanz 2020

Aktiva			
		31.12.2020	31.12.2019
		€	€
A. Anlagevermögen			
I.	Immaterielle Vermögensgegenstände		
	Konzessionen, gewerbliche Schutzrechte und ähnliche Rechte	36.299,51	42.418,03
II.	Sachanlagen		
	1. Grundstücke mit Geschäfts-, Betriebs- und anderen Bauten	5.401.195,62	5.468.999,42
	2. Grundstücke ohne Bauten und grundstücksgleiche Rechte	1.370.196,44	1.366.651,30
	3. Erzeugungs-, Gewinnungs- und Bezugsanlagen	518.157,66	567.451,91
	4. Verteilungsanlagen	14.948.373,76	14.249.157,33
	5. Maschinen und maschinelle Anlagen, die nicht zu Nummer 3 und 4 gehören	192.564,75	255.162,99
	6. Andere Anlagen, Betriebs- und Geschäftsausstattung	1.498.080,75	1.092.726,38
	7. Geleistete Anzahlungen und Anlagen im Bau	771.558,18	1.186.829,75
		24.700.127,16	24.186.979,08
III.	Finanzanlagen		
	1. Beteiligungen	182.499,36	182.499,36
		182.499,36	182.499,36
		24.918.926,03	24.411.896,47
B. Umlaufvermögen			
I.	Vorräte		
	1. Roh-, Hilfs- und Betriebsstoffe	264.386,41	237.447,46
	2. Waren	3.868,42	4.578,16
		268.254,83	242.025,62
II.	Forderungen und sonstige Vermögensgegenstände		
	1. Forderungen aus Lieferungen und Leistungen	1.533.221,42	1.518.113,20
	2. Forderungen gegen den Gesellschafter	350.460,97	372.792,68
	3. Sonstige Vermögensgegenstände	215.862,74	151.681,39
		2.099.545,13	2.042.587,27
III.	Kassenbestand, Guthaben bei Kreditinstituten	552.096,29	905.211,82
		2.919.896,25	3.189.824,71
C. Rechnungsabgrenzungsposten		18.678,79	1.500,00
		27.857.501,07	27.603.221,18

16. Ertragslage des Unternehmens – Gewinn- und Verlustrechnung 01.01.2020 – 31.12.2020

Gewinn- und Verlustrechnung für die Zeit			
vom 1. Januar bis 31. Dezember 2020			
		2020	2019
		€	€
1. Umsatzerlöse			
a) Umsatzerlöse		11.394.214,22	11.287.638,29
b) Stromsteuer		505.618,45	545.275,18
		10.888.595,77	10.742.363,11
2. Andere aktivierte Eigenleistungen		229.189,92	174.156,42
3. Sonstige betriebliche Erträge		914.573,13	897.034,98
4. Materialaufwand			
a) Aufwendungen für Roh-, Hilfs- und Betriebsstoffe		6.332.680,09	6.071.952,50
b) Aufwendungen für bezogene Leistungen		901.834,03	1.081.542,46
		7.234.514,12	7.153.494,96
5. Personalaufwand			
a) Löhne und Gehälter		1.148.535,11	1.163.835,93
b) Soziale Abgaben und Aufwendungen für Altersversorgung und für Unterstützung		240.086,77	261.219,53
		1.388.621,88	1.425.055,46
6. Abschreibungen auf immaterielle Vermögensgegenstände des Anlagevermögens und Sachanlagen		1.612.385,93	1.611.609,77
7. Sonstige betriebliche Aufwendungen		1.294.841,97	1.479.853,43
8. Erträge aus Beteiligungen		43.853,29	43.853,29
9. Sonstige Zinsen und ähnliche Erträge		1.113,43	420,63
10. Zinsen und ähnliche Aufwendungen		397.155,92	459.774,53
11. Steuern vom Einkommen und vom Ertrag		59.949,49	-12.651,92
12. Ergebnis nach Steuern		89.856,23	-259.307,80
13. Sonstige Steuern		68.002,52	78.137,01
14. Jahresfehlbetrag (-) /-überschuss		21.853,71	-337.444,81

17. Darlehen im Geschäftsjahr 2020

Der Stand der Kredite bzw. Darlehen zum 31. Dezember 2020 ergibt sich aus der Bilanz.

Schuldenübersicht für den Zeitraum 31.12.2019-31.12.2020

Darlehensgeber Verwendungs- zweck	Auszahlungs- tag	Darlehenshöhe	Zinssatz in%	Tilgung in%	Stand 01.01.2020	Umschuld. Zug. Neaufn.	Umschuldung Tilgung	Sondertilgun- g	Stand 31.12.2020	Zinsen 2020	Tilgung 2020
Sparkasse Oberhessen	30.04.2004	3.930.000,00 €	2,29%	5,88%	595.682,05 €				425.487,15 €	12.666,76 €	170.194,90 €
Sparkasse Oberhessen	22.08.2008	1.000.000,00 €	1,73%	1,00%	828.144,96 €				801.069,85 €	14.151,89 €	27.075,11 €
Hypothekenbank Frankfurt	20.05.2000	511.291,88 €		0,18%	219.855,44 €			204.516,68 €		12.680,42 €	219.855,44 €
Hypothekenbank Frankfurt	15.12.1999	209.374,03 €	4,17%	1,00%	133.198,49 €				126.823,49 €	5.488,60 €	6.375,00 €
KfW Bankengruppe	27.05.2005	216.000,00 €	3,50%	5,00%	125.280,00 €				116.640,00 €	4.309,20 €	8.640,00 €
KfW Bankengruppe	15.08.2006	420.000,00 €	4,00%	4,00%	268.800,00 €				252.000,00 €	10.584,00 €	16.800,00 €
Sparkasse Oberhessen	19.06.2009	880.544,84 €	1,49%	3,00%	857.928,04 €				831.024,83 €	12.633,27 €	26.903,21 €
Sparkasse Oberhessen	01.03.2014	889.428,55 €	3,75%	4,57%	624.752,58 €				573.286,95 €	22.549,65 €	51.465,63 €
Sparkasse Oberhessen	30.07.2009	889.179,43 €	0,93%	1,00%	779.472,85 €				756.034,30 €	7.194,73 €	23.438,55 €
Volksbank Lauterbach-Schlitz eG	20.08.2010	65.000,00 €		11,11%	3.596,00 €					32,99 €	3.596,00 €
DGHYP AG	24.08.2010	1.353.500,00 €		2,00%	1.060.195,81 €		1.042.507,75 €			21.999,75 €	17.688,06 €
Volksbank Lauterbach-Schlitz eG	04.11.2010	44.000,00 €		11,12%	2.418,00 €					22,13 €	2.418,00 €
DGHYP AG	01.12.2010	948.040,22 €		6,14%	356.515,95 €		319.110,79 €			9.458,77 €	37.405,16 €
DGHYP AG	02.05.2011	938.500,00 €		3,33%	616.323,98 €				572.308,47 €	22.618,01 €	44.015,51 €
DGHYP AG	30.11.2011	1.261.203,99 €	3,41%	3,30%	881.944,32 €				826.911,11 €	29.609,11 €	55.033,21 €
Sparkasse Oberhessen	15.05.2012	1.000.000,00 €	2,83%	2,00%	834.191,58 €				809.324,50 €	23.432,92 €	24.867,08 €
Sparkasse Oberhessen	04.09.2012	170.000,00 €	2,05%	10,00%	42.500,00 €				25.500,00 €	784,13 €	17.000,00 €
DGHYP AG	30.11.2012	137.613,21 €	3,56%	7,36%	57.894,05 €				44.811,77 €	1.945,62 €	13.082,28 €
Sparkasse Oberhessen	28.03.2013	585.000,00 €	2,32%	3,00%	455.931,38 €				435.207,55 €	10.398,17 €	20.723,83 €
Sparkasse Oberhessen	28.03.2013	1.075.200,00 €	2,32%	3,00%	837.978,54 €				799.889,23 €	19.111,33 €	38.089,31 €
Sparkasse Oberhessen	31.05.2013	353.795,71 €	3,48%	8,75%	130.117,42 €				91.032,40 €	4.190,98 €	39.085,02 €
Sparkasse Oberhessen	30.09.2013	200.719,72 €	3,84%	2,32%	169.631,76 €				163.725,12 €	6.457,70 €	5.906,64 €
DGHYP AG	31.03.2014	84.912,04 €	3,99%	4,13%	61.390,44 €				56.899,06 €	2.405,12 €	4.491,38 €

Schuldenübersicht für den Zeitraum 31.12.2019-31.12.2020

Darlehensgeber Verwendungszweck	Auszahlungstag	Darlehenshöhe	Zinssatz in%	Tilgung in%	Stand 01.01.2020	Umschuld. Zug. Neuaufn.	Umschuldung Tilgung	Sondertilgung	Stand 31.12.2020	Zinsen 2020	Tilgung 2020
Sparkasse Oberhessen	01.04.2014	1.147.000,00 €	2,65%	2,00%	1.004.923,73 €				977.952,14 €	26.363,93 €	26.971,59 €
Sparkasse Oberhessen	09.02.2015	1.196.500,00 €	1,97%	4,00%	969.755,43 €				917.170,84 €	18.846,47 €	52.584,59 €
Sparkasse Oberhessen	02.02.2016	993.600,00 €	1,84%	3,00%	868.778,74 €				836.526,34 €	15.837,84 €	32.252,40 €
Sparkasse Oberhessen	26.04.2017	772.500,00 €	1,76%	3,00%	696.850,28 €				672.236,01 €	12.156,73 €	24.614,27 €
Sparkasse Oberhessen	01.11.2007	693.982,30 €	1,43%	3,68%	636.668,62 €				610.169,14 €	8.962,68 €	26.499,48 €
Sparkasse Oberhessen	29.03.2018	1.607.750,00 €	1,65%	3,16%	1.503.287,18 €				1.453.124,97 €	24.598,17 €	50.162,21 €
Sparkasse Oberhessen	30.03.2019	1.040.100,00 €	1,77%	3,00%	1.016.542,43 €				984.711,94 €	17.782,31 €	31.830,49 €
Sparkasse Oberhessen	01.09.2019	684.576,92 €	0,90%	4,96%	666.071,22 €				631.897,14 €	5.917,92 €	34.174,08 €
Sparkasse Oberhessen	01.04.2020	1.078.700,00 €	0,81%	3,00%		1.078.700,00 €			1.054.354,55 €	6.479,55 €	24.345,45 €
Sparkasse Oberhessen	20.07.2020	204.516,68 €	0,73%	9,71%		204.516,68 €			194.509,48 €	666,80 €	10.007,20 €
Sparkasse Oberhessen	30.09.2020	1.033.571,08 €	0,62%	3,00%		1.033.571,08 €			1.025.836,92 €	1.619,84 €	7.734,16 €
Sparkasse Oberhessen	30.11.2020	281.181,96 €	0,72%	3,00%		281.181,96 €			278.735,67 €	168,71 €	2.446,29 €
		27.897.282,56 €			17.306.621,27 €	2.597.969,72 €	1.361.618,54 €	204.516,68 €	17.345.200,92 €	394.126,20 €	1.197.771,53 €

II. Gemeinnützige Heimstätten Baugesellschaft mbH Lauterbach/Hessen



1. Stammkapital der Gesellschaft

Das Stammkapital der Gesellschaft beträgt 71.450,00 Euro.

2. Einlage der Kreisstadt Lauterbach

Die Kreisstadt Lauterbach hält Anteile der Gesellschaft mit einer Einlage in Höhe von 27.800,00 Euro (38,91 %).

3. Firma und Sitz

Gemeinnützige Heimstätten Baugesellschaft mbH Lauterbach/Hessen
Marktplatz 14
D-36341 Lauterbach
Tel.: +49 (0) 6641/184-136
Fax: +49 (0) 6641/ 184-236

4. Gegenstand des Unternehmens

Die Gesellschaft wurde am 2. März 1920 gegründet.
Zweck der Gesellschaft ist vorrangig eine sichere und sozial verantwortbare Wohnungsversorgung der breiten Schichten der Bevölkerung (gemeinnütziger Zweck).
Die Gesellschaft errichtet, betreut, bewirtschaftet und verwaltet Bauten in allen Rechts- und Nutzungsformen, darunter Eigenheime und Eigentumswohnungen.

5. Gesellschafter

	in €	in %
Kreisstadt Lauterbach	27.800,00	38,91
Sparkasse Oberhessen	8.000,00	11,20
19 Angehörige des Baugewerbes	11.950,00	16,72
40 sonstige Anteilseigner	<u>23.700,00</u>	<u>33,17</u>
	71.450,00	100,00

6. Aufsichtsrat

Dem Aufsichtsrat gehören zum 31.12.2020 an:

Rainer-Hans Vollmüller Vorsitzender des Aufsichtsrates
Dieter Wolff stellvertretender Vorsitzender des Aufsichtsrates
Kurt Metzendorf Schriftführer
Lothar Pietsch
Stefan Kunst
Ansko Riedesel Freiherr zu Eisenbach
Karl-Heinz Sachs

7. Geschäftsführer

Geschäftsführer seit 01.01.2007: Jörg Saller, Dipl.-Ing. (FH) Architekt

8. Personalentwicklung

Im Geschäftsjahr 2020 waren durchschnittlich 8 Mitarbeiter als Teilzeitkräfte beschäftigt.

Unter Anwendung des § 286 Abs. 4 HGB wird auf die Angabe des Gehaltes der Geschäftsführer verzichtet.

Der Personalaufwand zum 31. Dezember 2020 setzt sich wie folgt zusammen:

Personalaufwand	2019	2020
Löhne und Gehälter	36.194,96 €	40.505,6 €
soziale Abgaben	10.913,13 €	10.574,90 €
insgesamt	47.108,09 €	51.080,50 €

9. Beteiligungen an anderen Unternehmen

Beteiligungsverhältnisse zu anderen Unternehmen liegen nicht vor.

10. Stand der Erfüllung des öffentlichen Zwecks

Die unter der Überschrift „Gegenstand des Unternehmens“ aufgeführten Unternehmensziele entsprechen dem öffentlichen Zweck nicht-wirtschaftlicher Unternehmen einer Gemeinde und begründen ihr Engagement.

11. Kapitalzuführungen und –entnahmen durch die Kreisstadt Lauterbach

Im Geschäftsjahr 2020 erfolgten keine Kapitalzuführungen bzw. –entnahmen.

12. Gewährte Sicherheiten von der Kreisstadt Lauterbach

Gewährte Sicherheiten von der Kreisstadt Lauterbach liegen nicht vor.

13. Vorliegen der Voraussetzungen des § 121 Abs. 1 für das Unternehmen

Der öffentliche Zweck ergibt sich aus der Aufgabenstellung. Die Voraussetzungen des § 121 Abs. 1 HGO sind erfüllt und es gab im Berichtsjahr keinen Anlass, die bisherige Bewertung zu ändern.

14. Feststellungen gemäß § 53 Haushaltsgrundsätzegesetz (HGrG)

Bei der Prüfung wurden die Vorschriften des § 53 Abs. 1 Nr. 1 und 2 HGrG und die dazu erlassenen Grundsätze für die Prüfung von Unternehmen nach § 53 HGrG sowie der IDW Prüfungsstandard 720 „Fragenkatalog zur Prüfung nach § 53 HGrG“ beachtet. Dementsprechend wurde auch geprüft, ob die Geschäfte ordnungsgemäß, d. h. mit der erforderlichen Sorgfalt und in Übereinstimmung mit den handelsrechtlichen Vorschriften und den Bestimmungen des Gesellschaftsvertrages geführt worden sind. Die im Gesetz und den dazu vorliegenden Prüfungsgrundsätzen geforderten Angaben sind in diesem Bericht in der Anlage II (Feststellungen im Rahmen der Prüfung nach § 53 HGrG) zusammengestellt. Die Prüfung hat keine Besonderheiten ergeben, die Anlass zu Zweifeln an der Ordnungsmäßigkeit der Geschäftsführung geben könnten.

15. Grundzüge des Geschäftsverlaufs - Bilanz 2020

Bilanz zum 31.12.2020			
Aktiva	Geschäftsjahr		Vorjahr
	€	€	€
Anlagevermögen			
Immaterielle Vermögensgegenstände	2.501,51	2.501,51	3.526,49
Sachanlagen			
Grundstücke und grundstücksgleiche Rechte mit Wohnbauten	3.854.216,69		3.882.171,41
Grundstücke mit Geschäfts- und anderen Bauten	127.675,94		131.687,94
Betriebs- und Geschäftsausstattung	38.466,47	4.020.359,10	37.174,27
Anlagevermögen insgesamt		4.022.860,61	4.054.560,11
Umlaufvermögen			
Unfertige Leistungen und andere Vorräte			
Unfertige Leistungen	248.279,07		234.411,96
Andere Vorräte	9.592,22	257.871,29	11.715,05
Forderungen und sonstige Vermögensgegenstände			
Forderungen aus Vermietung	49.775,36		38.341,27
Sonstige Vermögensgegenstände	4.408,19	54.183,55	2.745,78
Flüssige Mittel			
Kassenbestand, Guthaben bei Kreditinstituten		74.693,35	121.497,83
Bilanzsumme		4.409.608,80	4.463.272,00

Bilanz zum 31.12.2020			
Passiva	Geschäftsjahr		Vorjahr
	€	€	€
Eigenkapital			
Gezeichnetes Kapital		71.450,00	71.450,00
Gewinnrücklagen			
Gesellschaftsvertragliche Rücklage	46.016,27		46.016,27
Bauerneuerungsrücklage	985.886,66		985.886,66
Andere Gewinnrücklagen	915.724,61	1.947.627,54	903.581,18
Bilanzgewinn			
Unverteilter Bilanzgewinn Vorjahr	4.287,00	4.287,00	4.287,00
Jahresüberschuß	16.430,43		13.150,63
Einstellungen in die Ergebnisrücklagen	12.143,43	4.287,00	8.863,63
Eigenkapital insgesamt:		2.027.651,54	2.015.508,11
Rückstellungen			
Steuerrückstellungen	25.100,00		22.000,00
Sonstige Rückstellungen	38.214,32	63.314,32	30.021,75
Verbindlichkeiten			
Verbindlichkeiten gegenüber Kreditinstituten	1.739.323,20		1.827.882,31
Verbindlichkeiten gegenüber anderen Kreditgebern	260.227,00		264.787,73
Erhaltene Anzahlungen	244.736,44		234.906,51
Verbindlichkeiten aus Vermietung	48.423,52		38.719,45
Verbindlichkeiten aus Lieferungen und Leistungen	316,18		5.394,25
Sonstige Verbindlichkeiten	18.816,94	2.311.843,28	14.871,40
Rechnungsabgrenzungsposten			
		6.799,66	9.180,49
Bilanzsumme		4.409.608,80	4.463.272,00

Gewinn und Verlustrechnung für die Zeit vom 1. Jan. bis 31. Dez. 2020

	Geschäftsjahr		Vorjahr
	€	€	€
Umsatzerlöse aus der Hausbewirtschaftung		722.196,40	709.617,25
Erhöhung des Bestandes an unfertigen Leistungen		13.867,11	4.965,60
Sonstige betriebliche Erträge		496,69	8.376,31
Aufwendungen für bezogene Lieferungen und Leistungen			
Aufwendungen für die Hausbewirtschaftung		<u>369.815,83</u>	<u>388.024,69</u>
Rohergebnis		366.744,37	334.934,47
Personalaufwand			
a) Löhne und Gehälter	40.505,60		36.194,96
b) soziale Abgaben	<u>10.574,98</u>	51.080,58	10.913,13
Abschreibungen auf Sachanlagen und immat. VG		147.525,86	145.578,54
Sonstige betriebliche Aufwendungen		83.879,71	62.402,95
Zinsen und ähnliche Aufwendungen		27.019,25	27.240,35
Steuern vom Einkommen		<u>18.396,75</u>	<u>17.042,12</u>
Ergebnis nach Steuern		38.842,22	35.562,42
Sonstige Steuern		<u>22.411,79</u>	<u>22.411,79</u>
Jahresüberschuß		16.430,43	13.150,63
Einstellung in die Ergebnisrücklagen		12.143,43	8.863,63
Bilanzgewinn		<u><u>4.287,00</u></u>	<u><u>4.287,00</u></u>

NACHRICHTLICH:

III. Region Vogelsberg Touristik GmbH



1. Stammkapital der Gesellschaft

Das Stammkapital der Gesellschaft beträgt 25.011,00 Euro.

2. Einlage der Kreisstadt Lauterbach

Die Kreisstadt Lauterbach hält Anteile der Gesellschaft mit einer Einlage in Höhe von 662,00 Euro (2,65 %).

3. Firma und Sitz

Region Vogelsberg Touristik GmbH
Vulkaneum 1
D-63679 Schotten
Tel.: +49 (0) 6044/96693-0
Fax: +49 (0) 6044/96693-29
E-Mail: info@vogelsberg-touristik.de
Internet: <http://www.vogelsberg-touristik.de>

4. Gegenstand des Unternehmens

Gegenstand des Unternehmens ist:

- der Aufbau eines Servicecenters für Touristen,
- die Vermarktung, Präsentation und Positionierung der Region und ihrer Angebote,
- die Einrichtung einer Koordinations-, Informations- und Beratungsstelle für Gastronomie und touristische Anbieter,
- die Förderung der regionalen Kooperation,
- die Moderation regionaler Interessengruppen,
- die Entwicklung und Verbesserung von Tourismusprodukten und die Angebotskoordination,
- die Entwicklung einer Dachmarke Vogelsberg,
- das Anbieten spezifischer Dienstleistungen.

5. Gesellschafter

Gesellschafter	Stammeinlage in €	%
Vogelsbergkreis	13.186,00	52,72%
Kreis Gießen	1.657,0	6,63%
Stadt Amöneburg	250,00	1,00%
Main-Kinzig-Kreis	830,00	3,32%
Stadt Alsfeld	830,00	3,32%
Stadt Lich	249,000	1,00%
Stadt Grünberg	747,00	2,99%
Stadt Laubach	747,00	2,99%
Kreisstadt Lauterbach	662,00	2,65%
Stadt Herbstein	662,00	2,65%
Stadt Ulrichstein	540,00	2,16%
Stadt Schotten	497,00	1,99%
Verkehrsgesellschaft Oberhessen mbH (VGO)	500,00	2,00%
HoGa Hotel- und Gaststättenverband Vogelsberg e. V.	415,00	1,66%
IHK Gießen-Friedberg	415,00	1,66%
Stadt Homberg/Ohm	332,00	1,33%
Natur- und Lebensraum Vogelsberg e. V. (ab 17.12.2012)	250,00	1,00%
Stadt Schlitz	250,00	1,00%
Gemeinde Mücke	250,00	1,00%
Gemeinde Freiensteinau	165,00	0,66%
Stadt Hungen	165,00	0,66%
Gemeinde Birstein	82,00	0,33%
Gemeinde Feldatal	82,00	0,33%
Gemeinde Antrifttal	42,00	0,17%
Gemeinde Gemünden (Felda)	42,0	0,17%
Gemeinde Grebenhain	912,00	3,65%
Gemeinde Lautertal	42,00	0,17%
Gemeinde Schwalmtal	42,00	0,17%
Gemeinde Wartenberg	42,00	0,17%
Stadt Grebenau	42,00	0,17%
Stadt Kirtorf	42,00	0,17%
Stadt Romrod	42,00	0,17%
	<u>25.011,00</u>	100%

6. Aufsichtsrat

Funktion	Mitglied	
Vorsitzender	Dr. Jens Mischak	Vogelsbergkreis
stellv. Vorsitzende	Heinrich Raab	Vogelsbergkreis
	Anita Schneider	Kreis Gießen
	Valerio Dogana	HoGa Vogelsbergkreis e. V.
	Armin Klein	Verkehrsgesellschaft Oberhessen mbH
	Peter Klug	Städte/Gemeinden Kreis Gießen
	Susanne Schaab	Städte/Gemeinden Vogelsbergkreis
	Michael Plettenberg	Stadt Amöneburg
	Frank Wendzinski	IHK Gießen-Friedberg

7. Geschäftsführer

Roger Merk

8. Vorliegen der Voraussetzungen des § 121 Abs. 1 für das Unternehmen

Die Beteiligung an der Gesellschaft stellt eine zulässige wirtschaftliche Betätigung i. S. d. § 121 Abs. 1 HGO dar und dient der regionalen Wirtschaftsförderung sowie der Förderung des Regional-Images. Die Tätigkeit wurde bereits vor dem 01.04.2004 ausgeübt

IV. Vogelsberg Consult – Gesellschaft für Regionalentwicklung und Wirtschaftsförderung mbH

Vogelsberg **Consult** [Gesellschaft für
Regionalentwicklung und
Wirtschaftsförderung mbH

1. Stammkapital der Gesellschaft

Das Stammkapital der Gesellschaft beträgt 405.450,00 Euro.

2. Einlage der Kreisstadt Lauterbach

Die Kreisstadt Lauterbach hält Anteile der Gesellschaft mit einer Einlage in Höhe von 750,00 Euro (0,18 %).

3. Firma und Sitz

Vogelsberg Consult GmbH
Am Schlossberg 32
D-36304 Alsfeld
Tel.: +49 (0) 6631/96 16-0
Fax: +49 (0) 6631/96 16-16
E-Mail: info@vogelsberg-consult.de
Internet: <http://www.vogelsberg-consult.de>

4. Gegenstand des Unternehmens

Gegenstand des Unternehmens sind

- die Initiierung und Durchführung von Projekten, die durch die Europäische Union gem. dem „LEADER-Programm“ sowie das Land Hessen durch ergänzende Mittel unterstützt werden, in eigener Regie oder durch Beauftragung von fachkundigen Institutionen und Personen
- die Initiierung und Begleitung von Innovationsprozessen
- die Förderung von Existenzgründungen
- die Förderung und Sicherung des Bestandes an Unternehmen
- die Förderung von Wachstumsbranchen
- die Steigerung der Zahl der Arbeitsplätze
- die Steigerung der kommunalen Wirtschaftskraft
- die Mitwirkung am effizienten Einsatz arbeitsmarktpolitischer Instrumente
- die Erstellung regionaler Analysen und Gutachten

Regionaler Schwerpunkt des Unternehmens ist der Vogelsbergkreis

5. Gesellschafter

Gesellschafter	Stammeinlage in €	%
Vogelsbergkreis	172.700,00	42,59%
Sparkasse Oberhessen	92.050,00	22,70%
VR Bank Hessenland eG	54.100,00	13,34%
Wirtschaftsförderung Vogelsberg-Region e. V.	42.500,00	10,48%
Volksbank Lauterbach-Schlitz eG	29.250,00	7,22%
Volksbank Ulrichstein eG	3.700,00	0,91%
Volksbank Grebenhain eG	5.000,00	1,23%
Stadt Alsfeld	900,00	0,22%
Kreisstadt Lauterbach	750,00	0,18%
Stadt Schotten	550,00	0,14%
Gemeinde Mücke	500,00	0,12%
Stadt Schlitz	500,00	0,12%
Stadt Homberg/Ohm	400,00	0,10%
Gemeinde Schwalmatal	400,00	0,10%
Stadt Herbstein	250,00	0,06%
Gemeinde Grebenhain	250,00	0,06%
Stadt Kirtorf	200,00	0,05%
Gemeinde Freiensteinau	200,00	0,05%
Stadt Ulrichstein	200,00	0,05%
Gemeinde Wartenberg	200,00	0,05%
Gemeinde Feldatal	150,00	0,04%
Gemeinde Gemünden (Felda)	150,00	0,04%
Stadt Grebenau	150,00	0,04%
Gemeinde Lautertal	150,00	0,04%
Stadt Romrod	150,00	0,04%
Gemeinde Antrifttal	100,00	0,02%
	405.450	100%

6. Aufsichtsrat

Aufsichtsratsvorsitzender Kreisbeigeordneter Michael Refflinghaus, stellvertr. Aufsichtsratsvorsitzender Landrat Manfred Görig,
Bernd Dickel, Vorstandsmitglied Wirtschaftsförderung und nachhaltige Entwicklung der Vogelsberg-Region e.V.;
Kreisbeigeordneter Heinz Geißel, Erster Kreisbeigeordneter Dr. Jens Mischak, Norbert Lautenschläger, Vorstandsvorsitzender Volksbank Lauterbach-Schlitz eG, Bürgermeister Lars Wicke, Kreistagsabgeordneter Matthias Weitzel sowie Edwin Schneider als Vorsitzender d. LEADER-Entscheidungsgremiums Vogelsberg, Thomas Falk, Vorstandsmitglied Sparkasse Oberhessen.

7. Geschäftsführer

Während des Geschäftsjahres war Dipl.-Ing. Thomas Schaumberg Liquidator der Vogelsberg Consult.
Die Gesellschaft befindet sich in Liquidation. Die Aufgaben wurden auf den Vogelsbergkreis bzw. den Verein Region Vogelsberg e.V. übertragen.

1. Einlage der Kreisstadt Lauterbach

Die Kreisstadt Lauterbach hält Anteile der Genossenschaft mit einer Einlage in Höhe von 5.000,00 Euro.
Geschäftsanteil: 50,00 €/Stück; Haftsumme für jeden Geschäftsanteil: 125,00 €; Anzahl der erworbenen Anteile: 45; Geschäftsguthaben: 5.000,00 €.

2. Firma und Sitz

Volksbank Lauterbach-Schlitz eG
Bahnhofstraße 19
D-36341 Lauterbach
Tel.: +49 (0) 6641/182-0
Fax: +49 (0) 6641/182-156
E-Mail: service@vb-lauterbach-schlitz.de
Internet: <http://www.volksbank-aktiv.de/>

3. Gegenstand des Unternehmens

Zweck der Genossenschaft ist die wirtschaftliche Förderung und Betreuung der Mitglieder.
Gegenstand des Unternehmens ist die Durchführung von banküblichen und ergänzenden Geschäften, insbesondere

- a) die Pflege des Spargedankens, vor allem durch Annahme von Spareinlagen;
- b) die Annahme von sonstigen Einlagen;
- c) die Gewährung von Krediten aller Art;
- d) die Übernahme von Bürgschaften, Garantien und sonstigen Gewährleistungen sowie die Durchführung von Treuhandgeschäften;
- e) die Durchführung des Zahlungsverkehrs;
- f) die Durchführung des Auslandsgeschäfts einschließlich des An- und Verkaufs von Devisen und Sorten;

4. Mitglieder des Vorstandes

Norbert Lautenschläger (Vorstandsvorsitzender)
Alexander Schagerl

1. Mitgliedschaft der Kreisstadt Lauterbach

Hier handelt es sich lediglich um eine Mitgliedschaft ohne finanzielle Beteiligung in Form von Stammeinlagen.

2. Firma und Sitz

Zweckverband Abfallwirtschaft Vogelsberg (ZAV)
Am Graben 96
36341 Lauterbach
Tel.: 0 66 41 / 96 71 – 0
Fax: 0 66 41 / 96 71 – 20
E-Mail: info@zav-online.de

3. Gegenstand des Unternehmens

Gegenstand des Unternehmens ist das Einsammeln und Befördern der Abfälle im Gebiet des Vogelsbergkreises gemäß Kreislaufwirtschafts- und Abfallgesetz (§1 Abs.3 -5 HAKrWG).

4. Vertreter der Stadt Lauterbach

Bürgermeister Rainer-Hans Vollmöller
Stadtverordneter Joachim Schönfeld

5. Mitglieder

Vogelsbergkreis
19 Städte und Gemeinden des Vogelsbergkreises

6. Vorstand

Bürgermeister Rainer-Hans Vollmöller bis 31.08.20
Matthias Weitzel Stellvertreter vom 01.01.20 bis 25.06.20
Dieter Boss Stellvertreter ab 23.09.20
Jürgen Udo Pfeiffer ab 13.08.20
Michael Refflinghuas ab 23.09.20

7. Geschäftsführer

Dr. Hansjörg Fuchs bis 07.02.20
Frau Marion Odenwald ab 03.03.20 bis 01.10.20 kommissarisch

8. Vorliegen der Voraussetzungen des § 121 Abs. 1 für das Unternehmen

Der ZAV ist auf dem Gebiet der Abfallbeseitigung tätig. Gem. § 121 Abs. 2 Ziff. 2 HGO gelten Tätigkeiten auf dem Gebiet der Abfallbeseitigung nicht als wirtschaftliche Betätigung.

VII. Zweckverband Vulkanradweg



1. Mitgliedschaft der Kreisstadt Lauterbach

Hier handelt es sich lediglich um eine Mitgliedschaft ohne finanzielle Beteiligung in Form von Stammeinlagen.

2. Verbandsumlage

Im Haushaltsjahr 2020 betrug die Verbandsumlage 30.000,-- €.

3. Firma und Sitz

Zweckverband Vulkanradweg
Hauptstr. 51
36355 Grebenhain
Tel.: 0 66 44/ 9627 0
Fax: 0 66 44 / 9627 22
E-Mail: info@gemeinde-grebenhain.de
Internet: www.grebenhain.de

4. Vertreter der Stadt Lauterbach

Stadtverordneter André Tonigold (FPD)
Stadtverordneter Timo Karl (SPD)

5. Beteiligte

Kreis/Stadt/Gemeinde
Grebenhain
Herbstein
Lauterbach

6. Vorstand

Kraft Amtes:
Bürgermeister Sebastian Stang
Bürgermeister Bernhard Ziegler
Bürgermeister Rainer-Hans Vollmöller

7. Vorliegen der Voraussetzungen des § 121 Abs. 1 für das Unternehmen

Es handelt sich gem. § 121 Abs. 2 Ziff. 2 HGO nicht um eine wirtschaftliche Betätigung im Sinne des Gesetzes.

VIII. ekom21 - Kommunales Gebietsrechenzentrum Hessen (ekom21 - KGRZ Hessen)



1. Mitgliedschaft der Kreisstadt Lauterbach

Hier handelt es sich lediglich um eine Mitgliedschaft ohne finanzielle Beteiligung in Form von Stammeinlagen.

2. Ablösungsverpflichtung

Der Ablösebetrag 2020 beträgt 863.171,18 €.

3. Firma und Sitz

ekom21 - Kommunales Gebietsrechenzentrum Hessen (ekom21 - KGRZ Hessen)

Carlo-Mierendorff-Straße 11

D-35398 Gießen

Tel.: +49 (0) 641/9830-0

Fax: +49 (0) 641/9830-2020

E-Mail: ekom21@ekom21.de

Internet: <http://www.ekom21.de>

4. Vertreter der Kreisstadt Lauterbach

Bürgermeister Rainer-Hans Vollmüller

Vertreter: Heike Habermehl

5. Gegenstand des Unternehmens

- Bereitstellung von informationstechnischen Anlagen und Lösungen
- Entwicklung, Wartung und Vertrieb von Informationstechnologie
- betriebliche Abwicklung von Verfahren der Informations- und Kommunikationstechnik (IuK)
- Consulting, Schulung, Beratung und Dienstleistungen aller Art auf dem IuK-Sektor
- ganzheitlicher Einsatz von Informationstechnologien

6. Geschäftsführer

Bertram Huke

Ulrich Künkel

IX. Kompass Leben e. V.

1. Mitgliedschaft der Kreisstadt Lauterbach

Hier handelt es sich lediglich um eine Mitgliedschaft ohne finanzielle Beteiligung.

2. Firma und Sitz

Kompass Leben e.V
Pestalozzistraße 1
36358 Herbstein
Tel.: 06643 91853-0
Fax: 06643 91853-451
E-Mail: info@kompassleben.de
Internet: www.kompassleben.de

3. Gegenstand des Unternehmens

Als soziales Dienstleistungsunternehmen bietet Kompass Leben - ausgehend vom individuellen Hilfebedarf des Einzelnen und dessen Anspruch auf Teilhabe am gesellschaftlichen Leben - ein Angebot

- ... an individueller Hilfestellung
- ... persönlicher Assistenz
- ... Beratung
- ... Ausbildung
- ... und praktischer begleitender Unterstützung zur Selbsthilfe.

4. Mitglieder

Lebenshilfe Vogelsberg
DRK - Kreisverband Lauterbach
DRK - Kreisverband Alsfeld
Stadt Herbstein
Stadt Alsfeld
Kreisstadt Lauterbach
Vogelsbergkreis

5. Vorstand

Katja Diehl (Vorstandsvorsitzende)
Frank Habertzell

6. Aufsichtsratsvorsitzender

Hans-Ulrich Lipphardt

7. Vorliegen der Voraussetzungen des § 121 Abs. 1 für das Unternehmen

Die Tätigkeit der Gesellschaft erstreckt sich auf die Bereiche berufliche Bildung und Integration und Sozialwesen. Sie verfolgt ausschließlich und unmittelbar gemeinnützige, mildtätige und kirchliche Zwecke im Sinne des Abschnittes „Steuerbegünstigte Zwecke“ der Abgabenordnung. Die Beteiligung unterliegt damit nicht den Beschränkungen des § 121 Abs. 1 HGO.

4. Mitgliedschaft in Vereinen und Verbänden

Die Kreisstadt Lauterbach ist darüber hinaus Mitglied verschiedener Vereine und Verbände und zahlt entsprechende Mitgliedsbeiträge.

Im Haushaltsjahr 2020 wurden hierfür 32.371,85 € verausgabt, die sich wie folgt verteilen:

ID	Kostenstelle	Sachkonto	Vereinigung	Beitrag 2019	Beitrag 2020
1	01010102	6910000	Vereinigung ehemaliger Bürgermeister und Kassenverwalter	75,00 €	75,00 €
2	01010102	6910000	Vereinigung Hess. Bgm. und Kassenverwalter ¹	0,00 €	0,00 €
3	01010299	6910000	Bildungs- und Technologiezentrum für Elektro- und Informati- onstechnik e. V.	307,00 €	307,00 €
4	01010299	6910000	Hessischer Städte- und Gemeindebund (Umlage)	849,24 €	820,02 €
5	01010299	6910000	KGSt	950,00 €	950,00 €
6	01010303	6910000	Verband hessischer Kommunalarchivarinnen & -archivaren	10,00 €	10,00 €
7	01010399	6910000	Hessischer Städte- und Gemeindebund	11.549,66 €	11.370,94 €
8	01010399	6910000	Hessischer Städtetag	7.098,64 €	7.216,74 €
9	01010503	6910000	Hessischer Verwaltungsschulverband	2.881,46 €	2.831,82 €
10	01010599	6910000	Kommunaler Arbeitgeberverband KAV Hessen e. V.	1701,00 €	1.960,50 €
11	01010799	6910000	Fachverband Kommunalkassenverwalter	50,00 €	80,00 €
12	01010899	6910000	vhw - Geschäftsstelle Hessen	210,00 €	210,00 €
13	02020299	6910000	Deutsche Verkehrswacht	150,00 €	0,00 €
14	02020404	6910000	Bund Deutscher Schiedsmänner	248,00 €	257,00 €
15	02020499	6910000	Fachverband der Hess. Standesbeamten	160,00 €	160,00 €
16	04030199	6910000	Deutscher Bibliotheksverband	171,48 €	188,63 €
17	04040103	6910000	Kultursommer Mittelhessen	25,00 €	25,00 €
18	04040105	6910000	Europa Union Deutschland	75,00 €	75,00 €
19	04010199	6910000	Heimat- u. Kulturförderung Vogelsberg e.V.	0,00 €	60,0 €
20	05010199	6910000	Lebenshilfe Vogelsberg e.V. ²	104,00 €	0,00 €
21	08010101	6910000	VHC	85,00 €	85,00 €
22	11020199	6910000	DWA (Dtsch. Vereinigung f. Wasserwirtsch. Abw. + Abfall e. V.)	372,00 €	375,00 €
23	11020199	6910000	DWA Nachbarschaften	462,00 €	462,00 €
24	12070199	6910000	Pro Bahn & Bus e. V.	139,00 €	139,00 €
25	13040299	691000	Hessischer Forstverein e.V.	0,00 €	25,00 €
26	15010102	6910000	Förderverein Bildung Wissenschaft	300,00 €	300,00 €
27	15020101	6910000	Verband Hessischer Fleckviehzüchter e. V.	10,00 €	10,00 €
28	15020301	691000	DEKRA e.V.	0,00 €	75,00 €
29	15030199	6910000	Stadtmarketing e.V.	226,10 €	220,40 €
30	15030199	6910000	Deutsche Fachwerkstraße	1.470,27 €	1.987,00 €
31	15030199	6910000	DFS-Regionalstrecke	250,00 €	250,00 €
32	15010199	6910000	bcsd e.V.	325,00 €	375,00 €
33	15030199	6910000	Region Vogelsberg e.V.	0,00 €	1.400,00 €
				30.254,85 €	32.371,85

¹ Beitrag zahlt Herr Bürgermeister Vollmöller seit 2011 privat.

² Beitrag für 4 Jahre

Aufgestellt:
FB Finanzen – Od -
Lauterbach, 31.03.2022

Vollmöller
Bürgermeister